

acetato de clostebol + sulfato de neomicina

Medicamento Genérico, Lei nº 9.787, de 1999

Medley.

APRESENTAÇÃO

Creme vaginal 5 mg/g + 5 mg/g: embalagem com 45 g + 8 aplicadores.

TÓPICO - USO GINECOLÓGICO

USO ADULTO

COMPOSIÇÃO

Cada grama de acetato de clostebol + sulfato de neomicina creme vaginal contém:

acetato de clostebol 5 mg

neomicina 5 mg

(correspondente a 8,333 mg de sulfato de neomicina)

veículo q.s.p. 1 g

(cera emulsificante não iônica, dimeticona, essência nuance, lanolina anidra, metilparabeno, polissorbato 80, propilparabeno, triglicerídeo de ácidos cáprico e caprílico, água purificada)

INFORMAÇÕES AO PACIENTE

1. PARA QUE ESTE MEDICAMENTO É INDICADO?

O creme vaginal de acetato de clostebol + sulfato de neomicina é indicado para o tratamento de (1) cervicites (inflamação no colo do útero) erosivas (em forma de ferida), após cauterização, pós-operatórias, pós-radioterapia (tratamento com radiação contra o câncer), pós-parto; (2) vaginite (inflamação na vagina) ulcerativa (com feridas), pós-aplicação de radioterapia, pós-parto; (3) após colpoperineorrafias (cirurgias de perineo), episiorrafias (corte realizado no parto normal).

2. COMO ESTE MEDICAMENTO FUNCIONA?

Este medicamento é um creme cicatrizante que resulta de uma associação de substâncias: clostebol que é um anabolizante (hormônio esteroide que age aumentando a produção de proteínas, essenciais para formação de novas células) e um antibiótico (neomicina, medicamento que controla a infecção por bactérias) para uso local.

Na associação há o efeito trófico-cicatrizante (aumento da produção de proteínas) do esteroide e a atividade do antibiótico, de controle das infecções que agravam e atrasam a cura das lesões.

3. QUANDO NÃO DEVO USAR ESTE MEDICAMENTO?

Este medicamento não deve ser utilizado em pacientes que apresentam hipersensibilidade (alergia) a acetato de clostebol (ou outros derivados da testosterona), sulfato de neomicina ou a qualquer componente da fórmula.

Também não deve ser utilizado em mulheres que estejam amamentando.

4. O QUE DEVO SABER ANTES DE USAR ESTE MEDICAMENTO?

Este medicamento deve ser usado com cautela em pacientes com insuficiência renal.

Não deve ser utilizado na gravidez. Informe ao seu médico a ocorrência de gravidez na vigência do tratamento ou após o seu término.

Este medicamento não deve ser utilizado por mulheres grávidas sem orientação médica. Informe imediatamente seu médico em caso de suspeita de gravidez.

Este medicamento não deve ser utilizado por mulheres que estejam amamentando. Informe ao seu médico se estiver amamentando.

Sempre avise ao seu médico todas as medicações que você toma quando ele for prescrever uma medicação nova. O médico precisa avaliar se as medicações reagem entre si alterando a sua ação, ou da outra; isso se chama interação medicamentosa.

É muito importante informar ao seu médico caso esteja usando outros medicamentos antes do início ou durante o tratamento com este medicamento. Não há interações conhecidas com o uso deste medicamento.

Este medicamento pode causar *doping*.

Informe ao seu médico ou cirurgião-dentista se você está fazendo uso de algum outro medicamento.

Não use medicamento sem o conhecimento do seu médico. Pode ser perigoso para a sua saúde.

5. ONDE, COMO E POR QUANTO TEMPO POSSO GUARDAR ESTE MEDICAMENTO?

Este medicamento deve ser mantido em temperatura ambiente (entre 15 e 30 °C). Manter a bisnaga devidamente tampada após o uso do medicamento.

Número de lote e datas de fabricação e validade: vide embalagem.

Não use medicamento com o prazo de validade vencido. Guarde-o em sua embalagem original.

Características do medicamento

Este medicamento se apresenta na forma de creme branco e homogêneo com odor característico.

Antes de usar, observe o aspecto do medicamento. Caso ele esteja no prazo de validade e você observe alguma mudança no aspecto, consulte o farmacêutico para saber se poderá utilizá-lo.

Todo medicamento deve ser mantido fora do alcance das crianças.



0293

0293





6. COMO DEVO USAR ESTE MEDICAMENTO?

Aplicar um aplicador cheio de creme, 1-2 vezes ao dia. A ação do medicamento inicia-se logo após a aplicação.

INSTRUÇÕES PARA USO – CREME VAGINAL

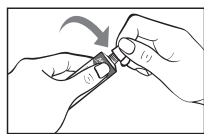

1. Retire a tampa;

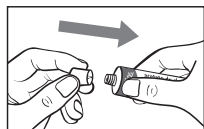

2. Fure o lacre da bisnaga com o fundo da tampa;

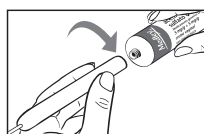

3. Retire o aplicador do invólucro e atarraxe-o firmemente no bico da bisnaga aberta;

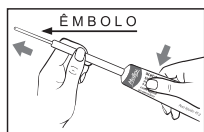

4. Segure com firmeza a bisnaga e o aplicador encaixado e aperte a bisnaga suavemente até que o êmbolo chegue ao topo. Retire o aplicador da bisnaga;



5. **Aplicação:** introduza cuidadosamente o aplicador carregado de creme na vagina, o mais profundo possível, preferencialmente na posição horizontal (deitada) com as pernas dobradas e empurre o êmbolo até esvaziar o aplicador;

6. A cada aplicação utilizar um novo aplicador e, após o uso, inutilizá-lo.

Siga a orientação de seu médico, respeitando sempre os horários, as doses e a duração do tratamento. Não interrompa o tratamento sem o conhecimento do seu médico.

7. O QUE DEVO FAZER QUANDO EU ME ESQUECER DE USAR ESTE MEDICAMENTO?

Caso você esqueça de usar o medicamento no horário estabelecido pelo seu médico, use-o assim que lembrar.

Entretanto, se já estiver perto do horário de usar a próxima dose, pule a dose esquecida e use a próxima, continuando normalmente o esquema de doses recomendado pelo seu médico. Neste caso, não use uma dose em dobro para compensar doses esquecidas. O esquecimento frequente das doses pode comprometer a eficácia do tratamento.

Em caso de dúvidas, procure orientação do farmacêutico ou de seu médico, ou cirurgião-dentista.

8. QUAIS OS MALES QUE ESTE MEDICAMENTO PODE ME CAUSAR?

Ainda não são conhecidas a intensidade e frequência das reações adversas. Existem relatos de ocorrência rara de prurido (coceira) e *rash* cutâneo (vermelhidão de pele).

Informe ao seu médico, cirurgião-dentista ou farmacêutico o aparecimento de reações indesejáveis pelo uso do medicamento. Informe também à empresa através do serviço de atendimento.

9. O QUE FAZER SE ALGUÉM USAR UMA QUANTIDADE MAIOR DO QUE A INDICADA DESTES MEDICAMENTO?

Em caso de uso de grande quantidade deste medicamento, procure rapidamente socorro médico e leve a embalagem ou bula do medicamento, se possível. Ligue para 0800 722 6001, se você precisar de mais orientações.

DIZERES LEGAIS

VENDA SOB PRESCRIÇÃO MÉDICA.

SÓ PODE SER VENDIDO COM RETENÇÃO DA RECEITA.

Farm. Resp.: Dra. Tatiana de Campos - CRF-SP nº 29.482
MS - 1.8326.0255

Medley.

Medley Farmacêutica Ltda.
Rua Macedo Costa, 55 - Campinas - SP
CNPJ 10.588.595/0007-97 - Indústria Brasileira



Esta bula foi atualizada conforme Bula Padrão aprovada pela Anvisa em 30/08/2013.

IB300813c



000212605

0293

290
280
270
260
250
240
230
220
210
200
190
180
170
160
150
140
130
120
110
100
90
80
70
60
50
40
30
20
10

