

ISOFARMA – ÁGUA PARA INJEÇÃO água para injeção

APRESENTAÇÕES

Solução injetável, límpida, estéril e apirogênica com:

- 1 mL em embalagem com 200 ampolas plásticas de polietileno transparentes
- 2 mL em embalagem com 200 ampolas plásticas de polietileno transparentes
- 3 mL em embalagem com 200 ampolas plásticas de polietileno transparentes
- 4 mL em embalagem com 200 ampolas plásticas de polietileno transparentes
- 5 mL em embalagem com 50 e 200 ampolas plásticas de polietileno transparentes
- 10 mL em embalagem com 200 ampolas plásticas de polietileno transparentes
- 20 mL em embalagem com 100 ampolas plásticas de polietileno transparentes

ISOBAG® - SISTEMA FECHADO

- Bolsa flexível de polipropileno transparente, sistema fechado, nos volumes de 50 mL, 100 mL, 250 mL, 500 mL e 1.000 mL

USO INTRAVENOSO

USO ADULTO E PEDIÁTRICO

COMPOSIÇÃO

água para injeção q.s.p. 100 mL
pH..... 5,00–7,00

INFORMAÇÕES TÉCNICAS PARA PROFISSIONAIS DE SAÚDE

1. INDICAÇÕES

Este medicamento é indicado na diluição ou dissolução de medicamentos compatíveis com a água para injeção.

2. RESULTADOS DE EFICÁCIA

Como objeto de estudo, a eficiência terapêutica do produto se faz consagrada e registrada no meio científico pelo uso e aplicação na prática da área farmacêutica, estando suas características inscritas e comprovadas pelo compêndio oficial de renome United States Pharmacopeia.

3. CARACTERÍSTICAS FARMACOLÓGICAS

Água sem substâncias adicionadas, caracterizada por líquido límpido, hipotônico, estéril e apirogênico.

4. CONTRA-INDICAÇÕES

Devido a sua hipotonicidade, este medicamento não pode ser administrado diretamente por via endovenosa.

5. ADVERTÊNCIAS E PRECAUÇÕES

Antes de administrar este medicamento, é indispensável:

- verificar o prazo de validade;
- não administrá-lo, se houver turvação, depósito ou violação do recipiente;
- evitar extravasamentos.

A água para injeção é fortemente hipotônica e sua administração na circulação sistêmica causa hemólise e desordens eletrolíticas. Seu uso não é recomendável em procedimentos cirúrgicos.

Categoria C:

Este medicamento não deve ser utilizado por mulheres grávidas sem orientação médica ou do cirurgião-dentista.

Uso pediátrico, idosos e outros grupos de risco

Não há recomendações especiais para estes grupos de pacientes.

6. INTERAÇÕES MEDICAMENTOSAS

Devem ser avaliadas as características da compatibilidade dos outros medicamentos que serão diluídos ou dissolvidos na água para injeção. Consultar um farmacêutico sempre que necessário.

7. CUIDADOS DE ARMAZENAMENTO DO MEDICAMENTO

Isofarma – água para injeção deve ser conservado em temperatura ambiente (entre 15°C e 30°C), protegido da umidade.

Não armazenar água para injeção adicionada de medicamentos.

Este medicamento tem validade de 36 meses a partir da data de sua fabricação.

Número de lote e datas de fabricação e validade: vide embalagem.

Não use medicamento com prazo de validade vencido. Guarde-o em sua embalagem original.

Solução límpida, incolor e isenta de partículas em suspensão.

Antes de usar, observe o aspecto do medicamento.

Todo medicamento deve ser mantido fora do alcance das crianças.

8. POSOLOGIA E MODO DE USAR

POSOLOGIA

A dosagem deve ser determinada por um médico, e é dependente da idade, do peso, das condições clínicas do paciente, do medicamento diluído em solução e das determinações em laboratório.

MODO DE USAR

Este medicamento somente deve ter uso intravenoso e individualizado, após a adição do soluto adequado.

Antes de serem administradas, as soluções parenterais devem ser inspecionadas visualmente para se observar a presença de partículas, turvação na solução, físsuras e quaisquer violações na embalagem primária.

Após a abertura da ampola, descartar imediatamente o volume não utilizado.

Instruções para a abertura da ampola de Isofarma – água para injeção



Segure a ampola na posição vertical e dê leves batidas na parte superior da ampola. Dessa forma, você irá remover a porção de líquido localizada em seu colo. Caso fique retida uma pequena quantidade de líquido, isto não prejudicará o volume a ser utilizado (figura 1).

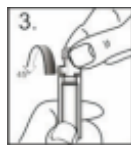
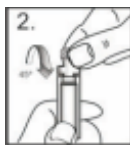

Com a ampola na posição vertical, dobre o gargalo para frente (45°) (figura 2) e para trás (45°) (figura 3).

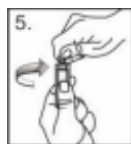
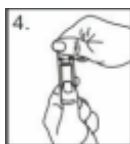

Segure firmemente o *twist-off* (aletas laterais) (figura 4) e gire-o no sentido anti-horário (figura 5), até abrir completamente a ampola plástica.

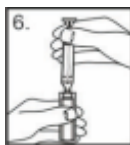

Insira a seringa a ser utilizada na abertura da ampola plástica (figura 6). Inverta a ampola plástica e retire o seu conteúdo, puxando o êmbolo da seringa adequadamente (figura 7). É comum permanecer um discreto volume de líquido no interior da ampola.

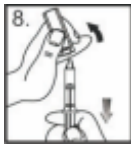

Quando esvaziada, remova a ampola da seringa, mantendo o seu êmbolo puxado (figura 8).

Instruções para a abertura da bolsa de Isofarma – água para injeção

A solução é acondicionada em bolsas, em **SISTEMA FECHADO**, para administração intravenosa usando equipo estéril.

Atenção: não usar embalagens primárias em conexões em série. Tal procedimento pode causar embolia gasosa, devido ao ar residual aspirado da primeira embalagem, antes que a administração de fluido da segunda embalagem seja completada.

NÃO PERFURAR A EMBALAGEM, POIS HÁ COMPROMETIMENTO DA ESTERILIDADE DO PRODUTO E RISCO DE CONTAMINAÇÃO.

Verificar se existem vazamentos mínimos comprimindo a embalagem primária com firmeza. Se for observado vazamento de solução, descartar a embalagem, pois a sua esterilidade pode estar comprometida.

Se for necessária medicação suplementar, seguir as instruções descritas a seguir, antes de preparar a solução para administração.

No preparo e administração das Soluções Parenterais (SP), devem ser seguidas as recomendações da Comissão de Controle de Infecção em Serviços de Saúde quanto: à desinfecção do ambiente e de superfícies, à higienização das mãos, ao uso de EPIs e à desinfecção de bolsas, dos pontos de adição dos medicamentos e das conexões das linhas de infusão.

- 1 - Remover o protetor de plástico que envolve a embalagem primária;
- 2 - Fazer assepsia da embalagem primária utilizando álcool 70%;
- 3 - Suspender a bolsa plástica pela alça de sustentação;
- 4 - Conectar o equipo de infusão da solução no acesso de entrada do sítio de conexão com o equipo. Consultar as instruções de uso do equipo;
- 5 - Administrar a solução, por gotejamento contínuo, conforme prescrição médica.

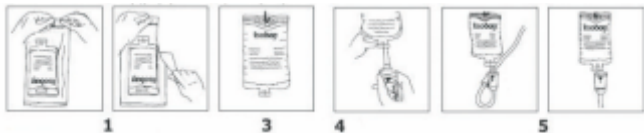

Instruções para adição de medicamentos

Atenção: Antes da adição de medicamentos, verificar se há incompatibilidade entre o medicamento e a solução e, quando for o caso, se há incompatibilidade entre os medicamentos.

Apenas as embalagens que possuem dois sítios, um sítio para o equipo e um sítio próprio para administração de medicamentos, poderão permitir a adição de medicamentos nas soluções parenterais.

Para administração de medicamentos antes da administração da solução parenteral

- 1 - Preparar o sítio de injeção fazendo sua assepsia com álcool 70%;
- 2 - Utilizar uma seringa com agulha estéril para perfurar o sítio próprio para administração de medicamentos e injetar o medicamento na solução parenteral;
- 3 - Misturar o medicamento completamente na solução parenteral;
- 4 - Pós liofilizados devem ser reconstituídos/suspendidos no diluente estéril e apirogênico adequado antes de ser adicionados à solução parenteral.

Para administração de medicamentos durante a administração da solução parenteral



- 1 - Fechar a pinça do equipo de infusão;
- 2 - Preparar o sítio próprio para administração de medicamentos, fazendo sua assepsia com álcool 70%;
- 3 - Utilizar seringa com agulha estéril para perfurar o sítio e adicionar o medicamento na solução parenteral;
- 4 - Misturar o medicamento completamente na solução parenteral;
- 5 - Prosseguir a administração.

9. REAÇÕES ADVERSAS

Devem ser avaliadas as reações adversas dos medicamentos que serão diluídos ou dissolvidos na água para injeção.

Em casos de eventos adversos, notifique ao Sistema de Notificações em Vigilância Sanitária - NOTIVISA, disponível em www.anvisa.gov.br/hotsite/notivisa/index.htm, ou para a Vigilância Sanitária Estadual www.nuvis.ce.gov.br ou Municipal.

10. SUPERDOSE

Em casos de absorção de grandes quantidades de fluido hipotônico, podem ocorrer super-hidratação e desordens eletrolíticas hipotônicas.

Em caso de intoxicação, ligue para 0800 722 6001, se você precisar de mais orientações.

USO RESTRITO A HOSPITAIS

VENDA SOB PRESCRIÇÃO MÉDICA

MS - 1.5170.0003

Farmacêutico Responsável: Kerusa Gurgel Tamiarana
CRF-CE nº 1462

Esta bula foi aprovada pela Anvisa em (26/09/2011)



isofarma
Industrial Farmacêutica Ltda.

Rua Manoel Mavignier, 5000 - CEP: 61.760-000 - Precabura - Eusébio - CE

CNPJ: 02.281.006/0001-00 - Indústria Brasileira

SAC - Serviço de Atendimento ao Cliente: 90(xx)85 3878 0900 - sac@isofarma.com.br

www.isofarma.com.br